

OS REFLEXOS DA ATUAÇÃO DOS MICROEMPREENDEDORES INDIVIDUAIS DO MUNICÍPIO DE ALTO RIO NOVO – ES PARA A ECONOMIA LOCAL*

GOMES, Maurício Valeriano

Instituto Federal do Espírito Santo (Ifes)
jr.vvvaleriano@hotmail.com

ROCHA, Wagner Pereira

Instituto Federal do Espírito Santo (Ifes)
wagnerrocha@ifes.edu.br

RESUMO

Este artigo estuda a atuação dos Microempreendedores Individuais (MEIs) inscritos no município de Alto Rio Novo/ES, entre os anos de 2018 e 2023, por meio de uma pesquisa de cunho bibliográfico, com natureza descritiva. Foram utilizados dados do Portal do Empreendedor, do Serviço Brasileiro de Apoio às Micro e Pequenas Empresas (Sebrae) e do Mapa de Empresas. Os resultados apontam um crescimento contínuo no número de inscrições de MEIs, com predominância do sexo masculino, da faixa etária de 31 a 40 anos, dos estabelecimentos físicos como forma de atuação principal e do comércio varejista de produtos em geral como principal setor de atividade econômica. Constatou-se, ainda, que cerca de 6,99% da população é composta por MEIs.

PALAVRAS-CHAVE: *Atividade econômica; Economia local; Empreendedorismo; Faturamento; Microempreendedor individual.*

*Este artigo é parte integrante de Trabalho de Conclusão de Curso defendido em março de 2024 pelo discente Maurício Valeriano Gomes, como pré-requisito para obtenção do título de Especialista em Finanças Corporativas pelo Instituto Federal do Espírito Santo – Campus Linhares, sob orientação do Prof. MSc. Wagner Pereira Rocha.

INTRODUÇÃO

O empreendedorismo desperta o interesse daqueles que buscam alternativas de negócios para a geração de emprego e renda em face às adversidades vivenciadas no mercado, tais como o desemprego e a redução da renda familiar. Sobre essa ideia, Schneider e Castelo Branco (2012, p. 19) refletem que “aquele que se propõe a empreender é alguém que não fica na esfera dos sonhos e intenções; é alguém que sonha e parte para a concretização”.

O Brasil é um país que apresenta uma diversidade de povos e de culturas. No entanto, é consenso que o desejo em empreender se apresenta como uma característica comum a ser observada. De acordo com o DataSebrae (2023a), *Global Entrepreneurship Monitor* (GEM), um dos mais importantes estudos anuais a respeito da atividade empreendedora a nível mundial, divulgou que o Brasil ocupou a 2ª posição entre os países com o maior número de interessados em ter o próprio negócio em 2022, cerca de 51 milhões, ficando atrás apenas da Índia, com 115 milhões.

Esse estudo revela que, no ano de 2022, o número de pessoas envolvidas com o empreendedorismo foi de 93 milhões, sendo que 42 milhões já estão no setor ou já tiveram, em algum momento, uma ação para abrir um negócio, e os demais, 51 milhões pretendem entrar no ramo do empreendedorismo em até 3 anos (DataSebrae, 2023b). Em relação ao ano de 2021, o estudo da GEM apontou que o Brasil alcançou o número de 43 milhões de pessoas envolvidas com o empreendedorismo (DataSebrae, 2022a). Ao fazer um comparativo com os resultados apresentados sobre os anos de 2021 e de 2022, é possível notar uma queda de 2,33% no número total de pessoas envolvidas na atividade empreendedora no país.

Uma estratégia do governo para retirar milhões de trabalhadores da informalidade foi a criação do Microempreendedor Individual (MEI), no ano de 2008, com a promulgação da Lei Complementar N° 128 (Brasil, 2008). Essa legislação possibilitou a formalização das empresas por meio da inscrição no Cadastro Nacional de Pessoas Jurídicas (CNPJ) e, por conseguinte, o alcance de uma série de benefícios antes não pertencentes aos empreendedores que trabalhavam na informalidade.

Dentre esses benefícios, é possível listar: o direito à aposentadoria; auxílio-doença; salário-maternidade; facilidade na abertura de contas bancárias como pessoa jurídica, acesso facilitado na obtenção de linhas de crédito ao pequeno negócio; participação nos processos de licitação (compras públicas); emissão de notas fiscais; redução e simplificação nos processos tributários; e a isenção de tributos federais como o Imposto de Renda de Pessoa Jurídica

(IRPJ), o Imposto Sobre Produtos Industrializados (IPI), a Contribuição Social sobre o Lucro Líquido (CSLL), o Programa de Integração Social (PIS) e a Contribuição para o Financiamento da Seguridade Social (Cofins).

O número de MEIs inscritos no Brasil ultrapassa a marca de 15 milhões. Em 31 de dezembro de 2023 haviam 15.718.625 MEIs inscritos no país, conforme dados disponibilizados pela Receita Federal e divulgados no Portal do Empreendedor (2023). O Mapa de Empresas do 2º quadrimestre de 2023 apresentou o quantitativo de 21.877.052 empresas ativas nesse período (Brasil, 2023). Com isso, em percentuais, o número de MEIs inscritos representa 71,8% das empresas ativas no país.

Nesse contexto, esta pesquisa busca analisar os reflexos da atuação do número de MEIs inscritos no município de Alto Rio Novo – localizado no estado do Espírito Santo (ES) – para a economia local. Também se almeja, como objetivos específicos: a) identificar se houve um aumento ou decréscimo no número de MEIs em Alto Rio Novo no período compreendido entre os anos de 2018 e 2023; b) pesquisar quais setores da economia local receberam maior número de inscrições no processo de formalização do MEI e; c) trazer um levantamento das características sociodemográficas dos MEIs inscritos nesse município.

A relevância do presente estudo a respeito dos impactos gerados pelos MEIs na economia de um município pequeno, como o de Alto Rio Novo, justifica-se com a apresentação dos dados levantados anteriormente que ilustram a representatividade do MEI na geração de emprego e renda em esfera nacional. Mais da metade das empresas ativas no Brasil são formadas por MEIs, o que instiga o estudo do seu papel social, econômico e empresarial.

A próxima seção deste artigo irá tratar da história e economia de Alto Rio Novo e trazer um aprofundamento da figura do MEI. Em seguida, será abordado a metodologia que foi utilizada e a maneira como os dados foram obtidos, tratados e analisados. Na quarta seção, serão apresentados os resultados obtidos e as análises realizadas. Por fim, o texto se encerra com as considerações finais, em que são apontadas limitações do estudo e trazidas sugestões para pesquisas futuras.

2. FUNDAMENTAÇÃO TEÓRICA

2.1 Revisão de literatura

Alguns estudos apresentaram pesquisas similares. O artigo intitulado “O impacto do microempreendedor individual no crescimento

econômico dos municípios do estado do Paraná” (Oliveira; Bernardelli, 2022, grifos nossos) teve como objetivo estudar o impacto do número de MEIs no Produto Interno Bruto (PIB) do estado do Paraná, durante o período abrangido de 2010 a 2018. Depois de realizada a coleta dos dados, foi possível constatar que o número de MEIs inscritos no programa contribuiu positivamente para o PIB dos municípios, pois essa modalidade de empresa possibilita a formalização dos trabalhadores e geração de renda nos municípios.

Outro trabalho que vale destacar é o artigo “Uma análise do Programa Microempreendedor Individual em Minas Gerais” (Souza; Batista; Pasin; Zambalde, 2016, grifos nossos). Os autores, por meio de uma pesquisa utilizando dados secundários a respeito dos 853 municípios mineiros, e partindo também de um estudo empírico envolvendo 50 empreendedores residentes no município de Pouso Alegre, no estado de Minas Gerais (MG), analisaram se existia correlação positiva entre os inscritos no programa MEI e entre os níveis de renda e de desenvolvimento municipal e, por fim, se existia relação negativa com as taxas de desemprego. Depois que os dados foram coletados e interpretados por meio de técnicas estatísticas, foi verificada relação positiva com o crescimento da renda e o desenvolvimento municipal para os optantes do programa, assim como relação negativa em relação as taxas de desemprego, pois o programa trouxe mais trabalhadores ao mercado de trabalho.

2.2 História e economia de Alto Rio Novo/ES

O povoado de Alto Rio Novo começou a se formar por volta do ano de 1921, graças a uma expedição de aventureiros liderados por José Ludjério da Silva e José Marques da Silva. Nessa jornada, avistaram um rio do alto da Serra da Cangalha que deram o nome de Rio Novo. Esse fato justifica o atual nome da cidade (Alto Rio Novo, 2017). O vilarejo foi se desenvolvendo, até que, em 1988, deixou de ser um distrito e foi elevado à categoria de município, emancipando-se politicamente de Pancas/ES, conforme a Lei 4.071 publicada no Diário Oficial do Estado do Espírito Santo em 12 de maio de 1988 (Espírito Santo, 1988).

A economia de Alto Rio Novo teve início com o plantio de milho, feijão e arroz. A cultura do café foi introduzida gradativamente a partir de 1925 e se mantém até os dias atuais como um dos pontos fortes na economia local. Aliado a agricultura, o comércio também é um espaço de desenvolvimento econômico do município. O Centro da cidade oferta produtos

alimentícios, de higiene, de vestuário, bem como serviços ao público em geral (Alto Rio Novo, 2017). A população recenseada pelo Instituto Brasileiro de Geografia e Estatística (IBGE) para o município no ano de 2023, foi de 7.434 habitantes (IBGE, 2023).

Um importante indicador de desenvolvimento econômico no Brasil é o Índice de Desenvolvimento Humano (IDH) e, por meio dele, é possível mensurar estatisticamente a relação entre educação, renda e saúde presente em determinado espaço geográfico. Quanto mais próximo de 1, melhor é a relação de desenvolvimento. Em se tratando do município de Alto Rio Novo, no ano de 2010, o IDH registrado pelo IBGE foi de 0,664; já o PIB por pessoa, no ano de 2021, foi de R\$ 14.288,16 (IBGE, 2021). Esses fatos, colocam Alto Rio Novo na posição número 75º entre as 78 cidades do estado do Espírito Santo.

De acordo com os dados do Painel do Mapa de Empresas (Brasil, 2024a), atualizado em janeiro de 2024, a quantidade de empresas ativas em Alto Rio Novo é de 575, sendo que, dentre esse quantitativo, 545 são do porte Microempresa (ME), 18 de Pequeno Porte (EPP) e 12 de demais portes. A distribuição das empresas por setor de atividade econômica apresenta o seguinte detalhamento (**Quadro 1**):

Quadro 1 – Distribuição de empresas em Alto Rio Novo por setor de atividade econômica

Sector Primário (agricultura, pecuária e extrativismo)	10 empresas
Sector Secundário (indústria, manufatura)	28 empresas
Sector Terciário (comércio e oferta de serviços)	313 empresas (comércio)
	224 empresas (serviços)
Total:	575 empresas

Fonte: Baseado no Mapa das Empresas (2024).

Em 10 de novembro de 2023, o agricultor alto-rio-novense, Wagner Gomes Lopes, recebeu o título de produtor do melhor café Conilon do País (Alto Rio Novo, 2023) na Semana Internacional do Café (SIC), que é uma das maiores feiras de promoção do café brasileiro. Essa conquista trouxe visibilidade ao produtor e também ao município em questão, o que acaba reafirmando o potencial produtivo local.

A **Figura 1** apresenta a premiação que o agricultor recebeu.

Figura 1 – Premiação do agricultor Wagner Gomes Lopes



Fonte: Alto Rio Novo/ES (2023, s.p.).

2.3 Microempreendedor Individual (MEI)

Sair da informalidade, ter sua própria empresa, contratar até um funcionário e ser amparado pela seguridade social, é possível graças ao programa MEI. Criado em 2008 e em vigência desde 2009, o programa é um divisor de águas na vida de muitos brasileiros. Conforme Santos, Freitas e Gilberto (2018, p. 7) “ser dono do próprio negócio é sonho de muitos empreendedores, o MEI é a oportunidade mais fácil de concretizar o que está no papel há algum tempo”. Essa ideia é confirmada com base nos dados divulgados recentemente pelo DataSebrae (2023c), em que a formalização do MEI movimentou quase 70 bilhões de reais por ano na economia brasileira.

Na **Figura 2**, o *card* publicitário apresenta o impacto da formalização do MEI na economia do país.

A abertura de empresa por meio do programa MEI é simplificada e totalmente gratuita. Por meio do *site* Portal do Empreendedor, é possível se inscrever e ter acesso a um número de inscrição no CNPJ. Mas, antes

Figura 2 – Impacto na economia brasileira com a formalização do MEI

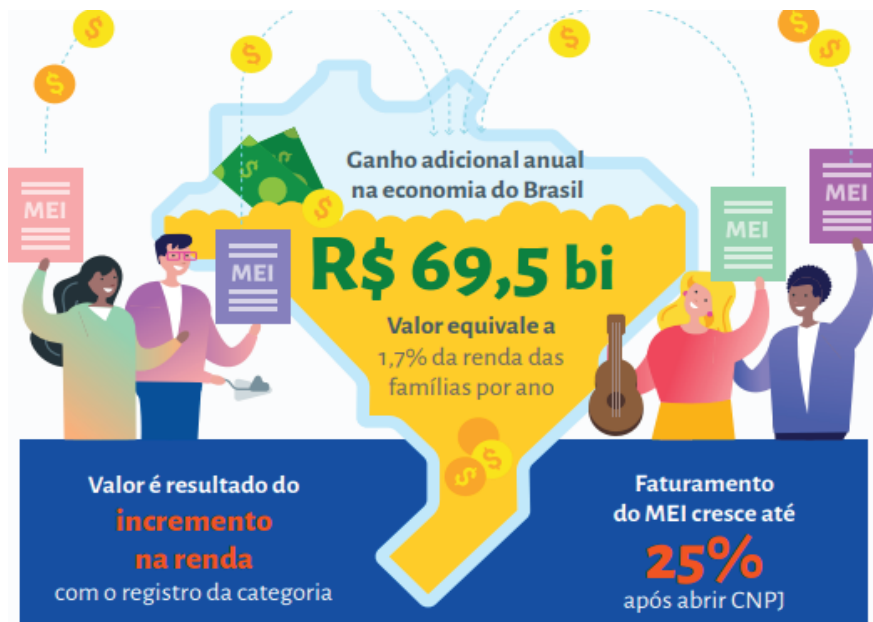

Fonte: DataSebrae (2023, p. 1).

de iniciar todo o processo de abertura, é viável saber se o empreendedor atende a algumas condições, tais como: exercer atividades que estejam na lista de ocupações permitidas pelo programa MEI; contratar no máximo, um empregado e que o seu salário seja o mínimo nacional ou o piso da categoria; não ser titular, sócio ou administrador de outra empresa; não ter ou abrir filial de outra empresa e; ter faturamento anual de até R\$ 81.000,00 ou até R\$ 251.600,00 para transportador autônomo de cargas que tenha o transporte rodoviário de cargas como ocupação profissional exclusiva (Brasil, 2024b). Já está em tramitação na Câmara dos Deputados, um Projeto de Lei Complementar nº 108/2021 (Brasil, 2021) que altera para R\$ 130.000,00 o limite anual de faturamento para o MEI e a possibilidade de contratação de até dois funcionários.

Outro ponto importante na atuação do MEI é a escolha da sua(s) atividade(s) econômica(s). No anexo XI da Resolução CGSN nº 140, de 22 de maio de 2018 estão listados 466 serviços (Brasil, 2018). No ato do cadastramento da empresa, o empreendedor terá que escolher uma atividade primária e até quinze secundárias. Dentre as profissões que não estão

permitidas para o MEI, pode-se destacar: médico, advogado, contador, psicólogo, engenheiro e dentista.

No rol de vantagens abrangidas para a figura do MEI estão as previdenciárias e de seguridade social, como aposentadoria por idade, aposentadoria por invalidez, auxílio-doença, salário-maternidade, pensão por morte e também auxílio-reclusão para os familiares. Para ter acesso a esses benefícios, é indispensável o pagamento do Documento de Arrecadação do Simples Nacional do Microempreendedor Individual (DAS-MEI), em que haverá a incidência de recolhimento ao Instituto Nacional do Seguro Social (INSS), limitado a 5% do valor do salário mínimo vigente. Outras obrigações do MEI são a emissão de notas fiscais para pessoas jurídicas e o envio da Declaração Anual de Faturamento do MEI (DASN-MEI), mesmo que o empreendedor não tenha auferido receita durante o ano.

O MEI, em grande medida, pode ser entendido como uma porta de entrada para o crescimento empresarial. É comum que os MEIs venham evoluindo em sua produção e oferta de produtos e serviços, desenquadrando-se dessa condição empresarial e se tornando Microempresa. O faturamento limite da ME é de R\$ 360.000,00, conforme dispõe a Lei Complementar nº 123, de 14 de dezembro de 2006 (Brasil, 2006). O MEI também conta com um regime tributário especial, o Simples Nacional, que garante ao empreendedor a isenção de tributos federais, como IRPJ, IPI, CSLL, PIS e Cofins. Em suma, o MEI apresenta diferentes incentivos para a sua caminhada empreendedora, o que possibilita não apenas a sua evolução, mas a do Brasil como um todo.

3. PROCEDIMENTOS METODOLÓGICOS

Esta pesquisa possui natureza descritiva. Em conformidade com a definição de Gil (2008, p.28), “as pesquisas deste tipo têm como objetivo primordial a descrição das características de determinada população ou fenômeno ou o estabelecimento de relações entre variáveis”. Nesse sentido, utilizamos os dados dos MEIs de Alto Rio Novo/ES inscritos no CNPJ no período de 2018 a 2023 para compreender melhor o perfil deles no município.

Este estudo possui um cunho bibliográfico e se baseia em *sites* do Governo Federal e de órgãos oficiais, como, por exemplo, o Portal do Empreendedor, a Receita Federal e o Serviço Brasileiro de Apoio às Micro e Pequenas Empresas (Sebrae). Realizamos a análise e a discussão das informações encontradas, no intuito de refinar a pesquisa e alcançar os objetivos propostos.

Utilizamos gráficos e tabelas do *Microsoft Excel* para organizar em ordem cronológica os dados encontrados. Por sua vez, submetemos esses dados a análise horizontais, bem como a outras análises pertinentes. Dessa forma, conseguimos mensurar possíveis variações no número de MEIs, de um ano para o outro, dentre o período delimitado.

Sabendo da importância do MEI em âmbito nacional, faz-se necessário refletir sobre a temática a nível local que, no caso desta pesquisa, direciona-se ao município de Alto Rio Novo. O número de MEIs cadastrados no município na data base de 17 de fevereiro de 2024, perfaz um total de 520 inscritos (Portal do Empreendedor, 2024). Esse quantitativo equivale a 6,99% da população, tomando por base o total de 7.434 habitantes, divulgado no último Censo (IBGE, 2023).

4. RESULTADOS DA PESQUISA E ANÁLISE

4.1 Total de inscrições de MEIs entre os anos de 2018 e 2023

O primeiro ponto da pesquisa a ser apresentado é a relação do número de MEIs inscritos em Alto Rio Novo no período compreendido entre os anos de 2018 e 2023. Para o levantamento dos dados, foram utilizados os relatórios estatísticos por município, disponíveis no *site* do Portal do Empreendedor.

No **Quadro 2** temos a relação de MEIs cadastrados no município nesse período, considerando 31/12 como a data corte de cada ano calendário.

Quadro 2 – Relação de MEIs cadastrados no período de 2018 a 2023

Anos	2018	2019	2020	2021	2022	2023
Nº de MEIs	373	403	425	481	503	522
Análise Horizontal em %	100%	8,04%	13,94%	28,95%	34,85%	39,94%
Análise Horizontal em Números	Ano Base	30	52	108	130	149

Fonte: Baseado no Portal do Empreendedor (2024).

Com os dados evidenciados por meio da análise horizontal, é válido observar que o município recebeu aumento no número de inscrições de MEIs no decorrer do período analisado de 2018 a 2023, com crescimento

contínuo, em especial durante os anos de 2021, 2022 e 2023, em que houve maior aumento de número de inscrições. Um dos motivos que pode ter contribuído para esse acréscimo, é a Pandemia da Covid 19, instaurada no Brasil em fevereiro de 2020, que trouxe uma série de consequências sanitárias e sociais, dentre elas, o desemprego. Uma medida de combater ou mitigar os impactos da Pandemia, foi o trabalho remoto e, com isso, a criação de novas empresas foi uma das alternativas. Conforme Barros e Silva Neto (2022, p. 23) “em meio ao caos da pandemia, a autonomia transformou-se em refúgio para quem busca faturamento, podemos considerar a modalidade MEI como uma política de desenvolvimento para os trabalhadores informais, uma forma de proteção”.

4.2 Arrecadação de ICMS no período de 2018 a 2023

Um dado que está atrelado ao faturamento proveniente da atividade comercial de um município é o Imposto sobre Operações relativas à Circulação de Mercadorias e sobre Prestações de Serviços de Transporte Interestadual e Intermunicipal e de Comunicação (ICMS) que, na presente pesquisa, direciona-se ao município de Alto Rio Novo. O período a ser analisado compreende os anos de 2018 a 2023.

No **Quadro 3** está relacionada a arrecadação de ICMS para cada ano.

Quadro 3 – Arrecadação de ICMS nos anos de 2018 a 2023

Anos	2018	2019	2020	2021	2022	2023
Arrecadação em R\$	R\$ 356.194,58	R\$ 472.579,83	R\$ 413.824,64	R\$ 347.707,74	R\$ 311.504,73	R\$ 289.298,65
Análise Horizontal em %	100% Ano Base	32,67%	- 12,43%	- 15,97%	- 10,41%	- 7,12 %

Fonte: Baseado em dados da Secretaria de Estado da Fazenda do Espírito Santo (Sefaz) 2024.

Com a apresentação desse quadro, é notável o crescimento na arrecadação de ICMS no ano de 2019 que teve um aumento de 32,67% comparado ao ano base de 2018. Mas, a partir de 2020, em função dos graves problemas de ordem sanitária refletindo diretamente na economia global, o município sofreu quedas consecutivas de arrecadação a saber: em 2020, 12,43%; em 2021, 15,97%; em 2022, 10,41% e em 2023, 7,12%.

Os impactos negativos de arrecadação dramatizam significativamente a capacidade do poder público de manter a qualidade de serviços prestados à população. A possibilidade de surgimentos de novos MEIs, mesmo em períodos de crises, pode ser uma via de novas fontes de arrecadação fiscal. Uma projeção de cenário favorável para a arrecadação nos anos de 2021, 2022 e 2023, talvez seria se o Brasil não tivesse sido acometido pela Pandemia da Covid 19, haja vista que a paralisação dos comércios e a crise sanitária provocou consequências em vários âmbitos da vida em sociedade.

Ao relacionar o número de MEIs, que ao longo do período analisado foi crescendo, chegando em 2023 a um aumento de 39,94% se comparado ao ano base de 2018, temos uma relação de crescimento contínuo. Mas, do ponto de vista de arrecadação de ICMS, os anos de 2020, 2021, 2022 e de 2023 não tiveram resultados positivos se comparado a anos anteriores como o de 2018 e 2019.

Para entender um pouco a produção e oferta de bens e serviços em Alto Rio Novo, vejamos o **Gráfico 1** que mostra o PIB do município entre os anos de 2002 e 2021.

Gráfico 1 – PIB de Alto Rio Novo/ES (2002 a 2021)

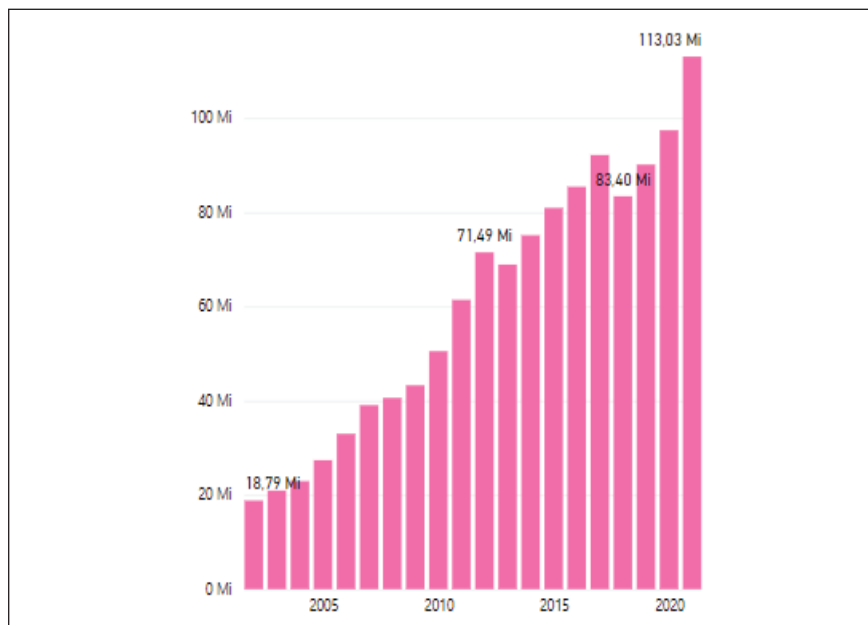

Fonte: Instituto Jones dos Santos Neves (2024, s.p.).

O PIB produzido no município no ano de 2021 foi de R\$113.033.628 milhões de reais. O que se comparado a outros anos, como o de 2020, que chegou a R\$ 97.401.983 milhões de reais, temos um crescimento de 16,04% no PIB de Alto Rio Novo de um ano para o outro. Esse foi o maior PIB registrado desde 2002, o que mostra que o município, de um modo geral, teve bons resultados em sua economia.

4.3 Total de MEIs cadastrados por setor de atividade econômica

Ao efetuar uma consulta detalhada do total de MEIs inscritos por atividade econômica no mês de fevereiro de 2024 no município de Alto Rio Novo, mais precisamente no dia 29 de fevereiro de 2024, no Portal do Empreendedor, foi possível encontrar o quantitativo de 519 MEIs ativos distribuídos entre os três setores de atividade econômica (Portal do Empreendedor, 2024), conforme podemos observar no **Gráfico 2**.

Gráfico 2 - MEIs cadastrados por setor de atividade econômica Fev de 2024

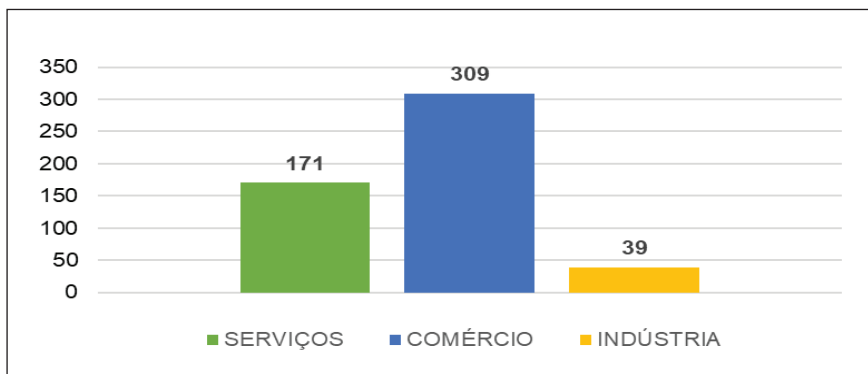

Fonte: Baseado no Portal do Empreendedor (2024).

Esses MEIs estão distribuídos entre 112 códigos de atividade econômica, de acordo com os registros na Classificação Nacional das Atividades Econômicas (CNAE). Essas atividades estão agrupadas por setores: serviços, comércio e indústria. O setor de comércio é o predominante, com 309 inscrições, seguido pelo de serviços com 171 inscrições. Por último, está o setor de indústria com 39 inscrições.

Nesse contexto, é interessante salientar que o município de Alto Rio Novo não possui indústrias com muitos funcionários, pois o MEI, até

a legislação vigente, só pode contratar até um funcionário. Dentre as essas 112 classificações de atividades econômicas vinculadas ao município na data de 29 de fevereiro de 2024, disponibilizadas no Portal do Empreendedor, as 10 atividades com maior número de inscritos, estão apresentadas no **Quadro 4**:

Quadro 4 – Principais atividades econômicas do município de Alto Rio Novo/ES em fevereiro de 2024

CNAE	Descrição da atividade	Inscritos
4781400	Comércio varejista de artigos do vestuário e acessórios	59
5611203	Lanchonetes, casas de chá, de sucos e similares	34
4399103	Obras de alvenaria	30
9602501	Cabeleireiros	25
4723700	Comércio varejista de bebidas	21
4712100	Comércio varejista de mercadorias em geral, com predominância de produtos alimentícios - minimercados, mercearias e armazéns	19
5611204	Bares e outros estabelecimentos especializados em servir bebidas, sem entretenimento	19
5620104	Fornecimento de alimentos preparados preponderantemente para consumo domiciliar	11
3839499	Recuperação de materiais não especificados anteriormente	9
4729699	Comércio varejista de produtos alimentícios em geral ou especializado em produtos alimentícios não especificados anteriormente	9

Fonte: Baseado no Portal do Empreendedor (2024).

O comércio varejista de produtos em geral é a principal oferta da localidade. Dentre os estabelecimentos comerciais do município, é fácil encontrar supermercados, farmácias, casas de produtos agropecuários, padarias, dentre outros. Entre as 112 atividades listadas, não foi identificada nenhuma relacionada à atividade extrativista, o que reforça que os MEIs cadastrados não atuam no setor primário. Mas, em contrapartida, o município tem 10 empresas vinculadas a atividade extrativista no Mapa das Empresas (Brasil, 2024), como já vimos no Quadro 1, mas o porte das 10 empresas é

de Microempresa. E, nesse porte de empresa, é permitido o faturamento de até R\$ 360.000,00 ao ano, diferentemente do MEI que ainda está limitado a R\$ 81.000,00 ao ano.

4.4 Perfil sociodemográfico dos MEIs de Alto Rio Novo/ES

Conhecer as características da população de Alto Rio Novo é um dado a ser levado em consideração uma vez que contribui para a compreensão dos aspectos sociais e econômicos da localidade. Partindo dessa premissa, apresentamos dados sobre a faixa etária, o sexo e a forma de atuação dos MEIs ativos em Alto Rio Novo em fevereiro de 2024.

No **Gráfico 3**, podemos observar a faixa etária desses MEIs.

Gráfico 3 – Faixa etária dos MEIs de Alto Rio Novo em fevereiro de 2024

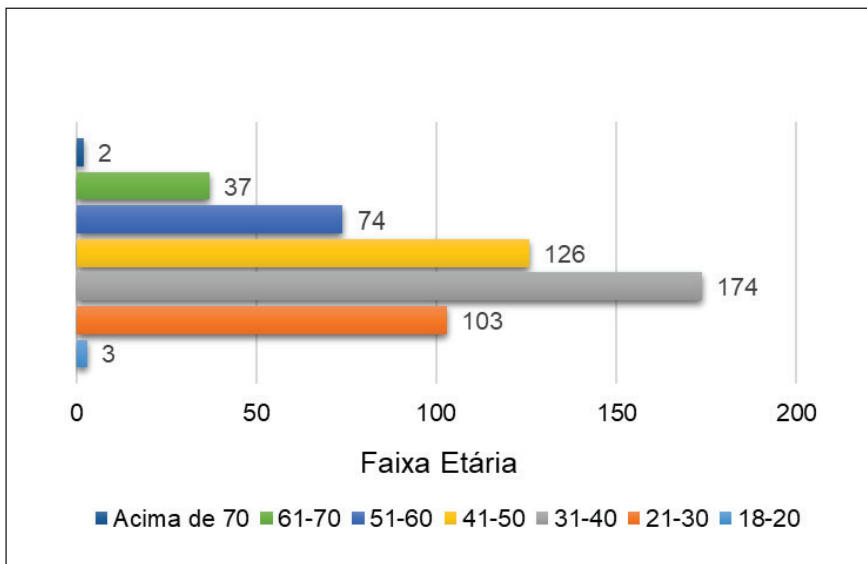

Fonte: Baseado no Portal do Empreendedor (2024).

As faixas etárias predominantes entre os MEIs é de 31 a 40 anos e 41 a 50 anos. Isso mostra que elas se aproximam das faixas etárias nacionais do perfil do MEI divulgado pelo DataSebrae (2022) que estabelece que cerca de 30% dos MEIs tem entre 30 e 39 anos, seguido por 30% com idade de 40 a 49 anos, 26% tem 50 anos ou mais, e por fim 14% até 29 anos.

No **Gráfico 4**, temos a distribuição dos MEIs do município por sexo.

Gráfico 4 – Distribuição por sexo dos MEIs inscritos em Alto Rio Novo em fevereiro de 2024

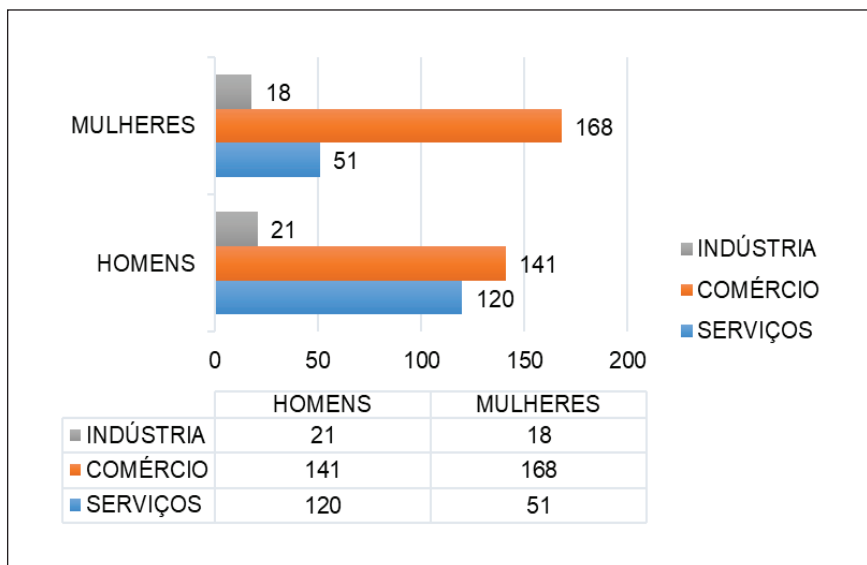

Fonte: Baseado no Portal do Empreendedor (2024).

Dentre os 519 MEIs cadastrados, 282 são compostos por homens e 237 por mulheres, o que em percentual representa 54,33% dos MEIs são formados pelo sexo masculino e 45,67% formado pelo sexo feminino. A atividade econômica predominante para o sexo masculino é a prestação de serviços, já para as mulheres a atividade predominante é o comércio. O perfil do MEI divulgado pelo DataSebrae (2022) aponta que os homens representam 55% dos inscritos no país. O percentual de MEIs do sexo masculino no município se aproxima desse percentual nacional.

A partir de informações do Portal do Empreendedor, uma das plataformas mais bem referenciadas do governo, organizamos o **Quadro 5**, em que trazemos um detalhamento da forma de atuação dos MEIs inscritos em Alto Rio Novo.

Com base nas informações desse quadro, é possível concluir que o estabelecimento fixo é o que tem maior incidência na forma de atuação dos MEIs com 377 inscritos. Na 3ª posição está a atuação por meio da Internet, com 31 inscritos, reforçando a questão do trabalho remoto, que no período

da Pandemia da Covid 19 teve um crescimento exponencial a nível nacional. Em 6º lugar temos os Correios como forma de atuação em que 8 MEIs executam seu trabalho.

Quadro 5 – Distribuição de MEIs inscritos em Alto Rio Novo/ES por forma de atuação em fevereiro de 2024

Forma de Atuação	Nº de MEIs	% em relação ao município
Estabelecimento fixo	377	72,62%
Porta a Porta, postos móveis ou por ambulantes	62	12%
Internet	31	6%
Em local fixo, fora da loja	21	4%
Televendas	18	3,54%
Correios	8	1,54%
Máquinas automáticas	2	0,31%
Total:	519	100%

Fonte: Baseado no Portal do Empreendedor (2024).

Conhecer a forma de atuação de um MEI é um dado relevante, pois quem deseja empreender precisa se atentar às diversas variáveis do mercado consumidor, já que o comportamento do mercado dita as regras e necessidades a serem preenchidas. E, com o MEI, não acontece diferente. Ele é uma porta de entrada para o empreendedorismo e pode se enquadrar em outro porte de empresa e modalidade tributária à medida que expande.

CONSIDERAÇÕES FINAIS

O presente artigo teve como objetivo geral analisar a participação do MEI na economia de um município pequeno como o de Alto Rio Novo. Para tanto, foi analisado o número de inscrições de MEIs no período de 2018 a 2023, os principais setores de atuação dos MEIs e também os dados sociodemográficos como faixa etária, sexo e forma de atuação.

Dentre os principais resultados alcançados, pode-se destacar o aumento contínuo no número de MEIs inscritos no município, em especial nos anos de 2021, 2022, 2023, período marcado pela Pandemia da Covid 19 no Brasil. Destaca-se, também o comércio como o setor de atividade

econômica predominante, seguido da prestação de serviços e da indústria. Em relação aos dados sociodemográficos, o sexo masculino é o que recebeu maior número de inscrições, com um percentual de 54,33%, enquanto o sexo feminino teve o percentual de 45,67%. A faixa etária predominante foi a de 31 a 40 anos, seguida de 41 a 50 anos. Os estabelecimentos físicos foram a principal forma de atuação dos MEIs, com 377 inscritos.

No que tange a contribuição ou reflexos da atuação dos MEIs, é possível destacar o marco histórico no Produto Interno Bruto (PIB) do município que, em 2021, alcançou cerca de R\$113.033.628 milhões de reais, sendo que desde o período de 2002 a 2020, não tinha alcançado valor na casa dos R\$ 100.000.000 de reais. E os MEIs, direta ou indiretamente, contribuíram para esse feito. Em contrapartida, a arrecadação de ICMS entre os anos de 2018 e 2019, teve saldo positivo. No entanto, o saldo de arrecadação de ICMS nos anos de 2020 a 2023 foi negativo em comparação aos anos anteriores, fato esse que, talvez, possa estar relacionado aos reflexos da Pandemia da COVID 19 instaurada no Brasil.

Como mencionado durante a pesquisa, o município de Alto Rio Novo abarca uma população de 7.434 habitantes (IBGE, 2022) e dentre esse quantitativo, os 519 MEIs inscritos representam cerca de 6,99% da população. Ou seja, a participação dos MEIs na economia local, ainda é modesta, embora nos últimos anos haja uma elevação na abertura de novos negócios em 39,94% entre 2018 a 2022.

A temática desse estudo é tratada por vários autores, dentre eles Oliveira e Bernardelli (2022), Souza, Batista, Pasin e Zambalde (2016), Barros e Neto (2022) e ela não se esgota com a construção desse artigo. Fica como sugestão para pesquisas futuras, o estudo do MEI em outros municípios.

Como limitações da pesquisa, destacamos a ausência de dados sobre raça/etnia dos MEIs no Portal do Empreendedor. Essas informações são relevantes para serem abordadas em um estudo sociodemográfico. Ainda assim, esse *site* é muito completo em outros pontos, pois traz informações como: total de inscritos por unidade federativa, município, faixa etária, sexo, atividade econômica, dentre outros.

REFERÊNCIAS

ALTO RIO NOVO. **História do município**. Prefeitura Municipal de Alto Rio Novo. 2017. Disponível em: <https://www.altorionovo.es.gov.br/detalhe-da-materia/info/historia-do-municipio/6497>. Acesso em dezembro de 2023.

ALTO RIO NOVO. **O melhor café conilon do Brasil**. Prefeitura Municipal de Alto Rio

Novo. 2023. Disponível em: <https://altorionovo.es.gov.br/alto-rio-novo-o-melhor-cafe-conilon-do-brasil/>. Acesso em dezembro de 2023.

BARROS, P. de O.; SILVA NETO, R. da. **Empreendedorismo em tempos de Pandemia: O aumento de Microempreendedores Individuais durante a Pandemia da Covid-19**. 2022. 48 F. Trabalho de Conclusão de Curso (Graduação Em Administração) – Unidade Universitária de Luziânia, Universidade Estadual de Goiás, 2022. Disponível em: https://repositorio.ueg.br/jspui/bitstream/riueg/1226/2/MG%2000472022%20Paloma%20de%20Oliveira_Ruthy%20da%20Silva.pdf. Acesso em dezembro de 2023.

BRASIL. **Lei Complementar nº 123, de 14 de dezembro de 2006**. 2006. Disponível em: http://www.planalto.gov.br/ccivil_03/leis/lcp/lcp123.htm. Acesso em dezembro de 2023.

BRASIL. **Lei Complementar nº 128, de 19 de dezembro de 2008**. 2008. Disponível em: http://www.planalto.gov.br/ccivil_03/leis/lcp/lcp128.htm. Acesso em dezembro de 2023.

BRASIL. Ministério do Desenvolvimento, Indústria, Comércio e Serviços. **Mapa de Empresas, Boletim do 2º quadrimestre/2023**. Brasília, 26 de setembro de 2023. 2023. Disponível em: <https://www.gov.br/empresas-e-negocios/pt-br/mapa-de-empresas/boletins/mapa-de-empresas-boletim-2o-quadrimestre-2023.pdf>. Acesso em janeiro de 2024.

Brasil. **O que você precisa saber antes de se tornar um MEI**. 2024b. Disponível em: <https://www.gov.br/empresas-e-negocios/pt-br/empreendedor/quero-ser-mei/o-que-voce-precisa-saber-antes-de-se-tornar-um-mei>. Acesso em janeiro de 2024.

BRASIL. **Painéis do Mapa de Empresas**. 2024a. Disponível em: <https://www.gov.br/empresas-e-negocios/pt-br/mapa-de-empresas/painel-mapa-de-empresas>. Acesso em janeiro de 2024.

BRASIL. **Projeto de Lei Complementar nº 108/2021**. 2021. Disponível em: <https://www.camara.leg.br/propostas-legislativas/2295251>. Acesso em dezembro de 2023.

BRASIL. **Resolução CGSN nº 140, de 22 de maio de 2018**. 2018. Disponível em: <http://normas.receita.fazenda.gov.br/sijut2consulta/link.action?idAto=92278>. Acesso em dezembro de 2023.

DATASEBRAE. **Formalização do MEI injeta quase R\$ 70 bilhões extra na economia por ano**. 2023. Disponível em: <https://datasebrae.com.br/wp-content/uploads/2023/06/mei-impacto-economia-mai-2023.pdf>. Acesso em janeiro de 2024.

DATASEBRAE. **Pesquisa Global Entrepreneurship Monitor (GEM 2021)**. 2022a. Disponível em: https://datasebrae.com.br/wp-content/uploads/2022/02/gem-2021_5050_uge_oficial_leve.pdf. Acesso em janeiro de 2024.

DATASEBRAE. **Perfil do MEI**. 2022b. Disponível em: <https://datasebrae.com.br/wp-content/uploads/2022/08/Impress%C3%A3o-Perfil-do-MEI-2022-atualizado-1.pdf>. Acesso em janeiro de 2024.

DATASEBRAE. **Pesquisa Global Entrepreneurship Monitor (Gem 2022)**. 2023. Disponível em: <https://datasebrae.com.br/wp-content/uploads/2023/05/Apresentacao-PPT-GEM-BR-2022-FINAL.pdf>. Acesso em janeiro de 2024.

DATASEBRAE. **Pesquisa GEM**: 93 milhões de brasileiros estão envolvidos com empreendedorismo. 2023. Disponível em: <https://datasebrae.com.br/wp-content/uploads/2023/10/gem-brasileiros-abr-2023-1.pdf>. Acesso em janeiro de 2024.

ESPÍRITO SANTO. **Lei nº 4.071, de 11 de maio de 1988**. 1988. Disponível em: <https://www3.al.es.gov.br/Arquivo/Documents/legislacao/html/LEI40711988.html>. Acesso em janeiro de 2024.

GIL, A. C. **Métodos e técnicas de pesquisa social**. 6ª ed. São Paulo: Atlas, 2008.

SANTOS, M. R. V.; FREITAS, D. C. S.; GILBERTO, T. M. J. Microempreendedor Individual e suas facilidades para o trabalhador sair da informalidade. **Diálogos em Contabilidade: Teoria e Prática**, V. 6, N. 1, 2020. Disponível em: <http://periodicos.unifacex.com.br/dialogoscont/article/view/1948/1384>. Acesso em 14 de junho de 2024.

IBGE. **Panorama de Alto Rio Novo - ES**. 2021. Disponível em: <https://cidades.ibge.gov.br/brasil/es/alto-rio-novo/panorama>. Acesso em janeiro de 2024.

IBGE. **Relação da população dos municípios para publicação no DOU em 2023**. 2023. Disponível em: https://ftp.ibge.gov.br/informacoes_gerais_e_referencia/relacao_da_populacao_dos_municipios_para_publicacao_no_dou_em_2023/pop_dou_2023_municipios_pop2022_malha2023.pdf. Acesso em janeiro de 2024.

INSTITUTO JONES DOS SANTOS NEVES. **Painéis Interativos/PIB municipal de Alto Rio Novo-ES**. 2024. Disponível em: <https://ijsn.es.gov.br/paineis-interativos/pib-municipal>. Acesso em janeiro de 2024.

OLIVEIRA, M. B. B. de; BERNARDELLI, L. V. O Impacto do Microempreendedor Individual no crescimento econômico dos municípios do estado do Paraná. **Economia & Região**, [S. L.], V. 10, N. 1, P. 145–162, 2022. Disponível em: <https://ojs.uel.br/revistas/uel/index.php/ecoreg/article/view/43695>. Acesso em janeiro de 2024.

PORTAL DO EMPREENDEDOR. **Total de Empresas Optantes no SIMEI do Brasil, por Nacionalidade**. 2023. Disponível em: <http://www22.receita.fazenda.gov.br/inscricaoemi/private/pages/relatorios/relatorionacionalidade.jsf>. Acesso em janeiro de 2024.

PORTAL DO EMPREENDEDOR. **Total de Empresas Optantes no SIMEI por município da Unidade Federativa ES**. 2024. Disponível em: <http://www22.receita.fazenda.gov.br/inscricaoemi/private/pages/relatorios/relatorioMunicipio.jsf>. Acesso em janeiro de 2024.

SCHNEIDER, E. I.; CASTELO BRANCO, H. J. **A caminhada empreendedora**: a jornada de transformação de sonhos em realidade. Curitiba: InterSaberes, 2012.

SEFAZ. **Consulta da arrecadação de ICMS em Alto Rio Novo-ES**. 2024. Disponível em:

<https://internet.sefaz.es.gov.br/informacoes/arrecadacao/consulta.php>. Acesso em janeiro de 2024.

SOUZA, D. L. de; SOUZA, J. B. de; PASIN, L. E. V.; ZAMBALDE, A. L. Empreendedorismo e desenvolvimento local: Uma análise do Programa Microempreendedor Individual em Minas Gerais, Brasil. **Desenvolvimento Em Questão**, [S. L.], V. 14, N. 37, P. 262–292, 2016. Disponível em: <https://www.revistas.unijui.edu.br/index.php/desenvolvimentoemquestao/article/view/5648>. Acesso em janeiro de 2024.